

114年國中教育會考 市立大同高中 考場學校試前須知

114.05.09

五常國中註冊組 白如瑄

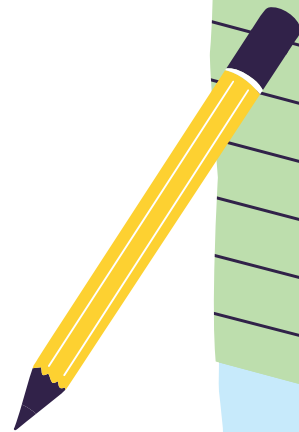



114年考場配置

	一般試場
應試地點	大同高中 教學大樓 （2、3樓）
口罩	<ol style="list-style-type: none">1. 自主配戴（素色、不得有字樣）2. 若有配戴，監試人員查核身分時須暫時取下，若不聽從指示該科考試不記列級分
用餐	試場教室、一樓五常休息區、戶外空間 皆可 （保持適當距離、用餐勿交談）
冷氣	不開窗， 冷氣溫度26-28度 依簡章23、29頁，冷氣屬服務措施，若跳電將開啟門窗，考生不得要求更換試場，亦無法要求加分或延長考試時間



114年會考考場緊急事故應變措施

- 若未及災害，以繼續考試為原則。
- 若恐致災害，將以廣播方式宣布「**原地掩蔽、暫停考試、試題本答案卡置桌面、不得交談**」，狀況解除後，延長考試最多以20分鐘為限。
- 若需緊急疏散，請依監試人員指示暫停考試，**不得交談**。



考場一樓穿堂

附件 2：114 年國中教育會考各校考生休息室位置圖(教學大樓 1 樓)

樓梯	廁所	805	804	803	802	801	706	705	704	703	702	701	廁所	樓梯
----	----	-----	-----	-----	-----	-----	-----	-----	-----	-----	-----	-----	----	----

教學大樓

吃完丟這裡
有超專業大同
學長姊幫回收

中央穿堂

垃圾分類站

電梯

樓梯

至誠穿堂

教官室

健康
中心

學務處

人事室

五常休息區
中午來這裡領便當

行政大樓

全體五常親師生

- 7:00開放試場、冷氣，請同學7:30到校熟悉環境

試場教室層 (二樓以上)	無論溫書、休息、或用餐期間皆請保持安靜，老師會巡，有他校吵雜現象請與五常老師反應
五常休息區 (一樓)	保管手機、貴重物品 可供詢問問題、考科老師個別加強等

- 走廊避免大聲交談，勿干擾其他考試同學
- 英聽前後皆不能上樓，將進行樓梯管制
- 考試結束鐘響後，因須點卷、收卷，請家長老師勿立刻上樓，影響試場安寧（會樓梯管制）





考生



考前

1. 清淡飲食，少油少鹽
2. 充分睡眠，勿熬夜
3. 備齊應備物品（勿帶手機、智慧手表等會叫會發光的手表）
4. 視天氣穿著舒適衣物、攜帶個人藥品
5. 查好交通路線估時間
6. 5/16(五)14:20分集合出發大同高中
7. 5/16(五)15-17時看考場，查看試場教室（不得進入教室）、休息區、飲水機和廁所位置

一、一般規則

(一) 考生不得有以下舞弊或意圖舞弊之行為

1. 由他人頂替代考或偽(變)造證件應試。
2. 脅迫其他考生或試務人員協助舞弊。
3. 集體舞弊行為。
4. 電子舞弊情事。
5. 交換座位應試。
6. 交換答案卡(卷)、試題本作答。
7. 於試場內取得或提供他人答案作弊事實明確，或相互作弊事實明確。

(二) 應試證件之規範

1. 考生須攜帶准考證應試。
2. 若發現准考證毀損或遺失，應於考試當日攜帶考生本人身分證件正本(如：國民身分證、健保卡等，驗畢歸還)及與報名時同式 2 吋相片 1 張，至考場試務中心申請補發。

(三) 應試文具之規範

1. 考生應自備文具，不得在試場內向他人借用。
2. 考生可攜帶之應試文具包含：黑色 2B 鉛筆、橡皮擦、黑色墨水的筆、修正液、修正帶、直尺、圓規、三角板。
3. 考生應試數學科時
 - (1) 不得攜帶量角器或附量角器功能之文具。
 - (2) 所攜帶之直尺或三角板僅能標有量測用刻度及數字(廠牌標誌除外)，惟數字不可有根號。
4. 考生可使用透明墊板，但不得有圖形或文字印刷於其上(廠牌標誌除外)。

會考簡章P. 28-29

(四) 非應試用品之規範

1. 考生不得攜帶非應試用品進入試場。

2. 非應試用品舉例如下：

(1) 妨害考試公平之用品：如教科書、參考書、補習班文宣品、計算紙等。

(2) 具有傳輸、通訊、錄影、照相、計算功能或發出聲響之用品：如行動電話、穿戴式裝置（如：智慧型手錶、智慧型手環等）、計算機、電子辭典、多媒體播放器材（如：MP3、MP4 等）、時鐘、鬧鐘、電子鐘、呼叫器、收音機等。

(五) 隨身用品之規範

1. 考生僅能攜帶手錶為計

2. 考生若需使用帽子、口
委員檢查。

3. 考生若因生病等特殊原
明經監試委員同意後，

4. 考生若需使用醫療器材
經核准後始得使用。

(六) 冷氣試場開放原則

1. 國中教育會考全面使用冷氣試場。

2. 考生若需申請於非冷氣試場應試，應於報名時提出申請，且申請後不得以任何理由
要求變更試場。

3. 冷氣開放係屬服務措施，若考試進行當中臨時發生跳電、冷氣故障，將開啟門窗及
風扇，繼續考試，考生不得要求更換試場；且無論能否修復，考生均不得要求加分
或延長考試時間等。

二、入場規則

(一) 入場之規範

1. 考生必須攜帶准考證準時入場，並對號入座。

2. 考生若不慎將非應試用品攜入試場，應於考試開始前放置於試場前後方，且電子產
品須先關機或拔除電池。

3. 入場坐定後，考生應將

4. 於入場後發現准考證未
生本人無誤者，先准予

(二) 考試說明時段內之規範

1. 考試說明開始後，考生即不准離場。

2. 考試說明時段內，考生不得提前翻開試題本，亦不得提前書寫、畫記、作答。

不能帶補習班文宣品、空白計算紙
文具和透明墊板上不能有任何字樣

還沒打鐘不能翻開試題本

會考簡章P. 28-29

(三) 截止入場時間之規範

1. 國文、英語（閱讀）、數學、社會、自然、寫作測驗：考試正式開始後，考生遲逾 20 分鐘不得入場。
2. 英語（聽力）：試題開始播放後，考生即不得入場。
3. 考生若英語（閱讀）缺考，英語（聽力）仍可入場應試。

三、作答規則

- (一) 考試正式開始鐘聲響起，考生應於試題本封面□□處填入准考證末兩碼，並可開始動筆作答。
- (二) 開始作答前，考生應檢查准考證、答案卡（卷）、桌角貼條之准考證號碼是否相符，以及答案卡（卷）之科別是否正確。若發現有誤入試場、誤用答案卡（卷）或答案卡（卷）科別錯誤等情事，應立即告知監試委員。
- (三) 考生不得故意損壞試題本，且應保持答案卡（卷）之清潔與完整，不得於答案卡（卷）

2. 英語（聽力）：

- (1) 考試結束前，不得提早離場。
- (2) 試題重播期間，視同英語（聽力）考試時間，不得提早離場。
- (三) 提早離場之考生應將試題本及答案卡（卷）交予監試委員收妥後，考生應儘速安靜離開試場。

(四) 考試結束鐘聲響起，考生不論答畢與否應立即停止作答，靜候監試委員收取試題本及答案卡（卷）。

(五) 答案卡（卷）一經繳交或收取後，考生即不得再修改。

(六) 考生不得將試題本或答案卡（卷）攜出試場。

五、其他

- (一) 如遇警報、地震，考生應遵照監試委員指示，迅速疏散避難。
- (二) 如因故停電導致照明設備無法使用時，考生應繼續作答；無論復電與否，均以受影響時間延長考試時間，但至多以 20 分鐘為限。
- (三) 違反前列試場規則者，處理方式悉遵照「違規處理要點」辦理。

忘了寫沒關係

請考生依指示
填寫准考證末兩碼□□

年國中教育會考
然 科 題 本

考試結束鐘響「起」瞬間就要停筆
否則會被記點，影響後續升學
所以建議自備手錶(會叫會發光的才行)

會考簡章P. 30-31

以下應試須知
已在 3 / 7 升學輔導
講座報告
請再詳讀簡章

請遵守入場及離場規範



考試說明開始後，考生即不准離場

英語聽力	<ul style="list-style-type: none">• 開始播放後即不得入場• 不得提早離場• 若英語閱讀缺考，英語聽力仍可入場應試
其他科目	<ul style="list-style-type: none">• 遲到超過20分鐘不得入場• 30分鐘內不得提早離場

月
日



請遵守作答相關規範



 不得提前翻閱試題本

 試題本封面准考證末兩碼於鐘響後再填寫

請考生依指示
填寫准考證末兩碼

年國中教育會考

然 科 題 本

 不得故意污損試題本、答案卡，不得顯示自己身分

 考試結束鐘聲響起，須立即停筆，靜候收卷

月
日

 答案卡若劃記不清影響作答結果，自行負責



務必先核對考生個人資料



 入場坐定後，請先核對**准考證**、**答案卡（卷）**、**桌上的准考證號碼**是否相符

 有任何問題請舉手向該科監考老師反映

 若有緊急事件（如地震等），請先停筆，並遵從監考老師指示

月
日



常見的違規事項(一)

違規事項



試題本與答案卡(卷)相關違規。

1. 在答案卡(卷)上標記與作答無關的符號跟文字。
2. 在答案卡(卷)上顯示自己身分。
3. 故意損壞試題本或挖補、汙損、折疊答案卡(卷)。

處理方式

- 1. 和 2. : 記違規 1 點或扣一級分。
- 3. : 不予計列等級或不予計級分。

常見的違規事項(二)

請考生依指示
填寫准考證末兩碼

年國中教育會考

然 科 題 本

違規事項

包括於試題本填寫
准考證末兩碼。



於非考試期間作答。

- 提前翻開試題本或提前書寫、畫記、作答。
- 考試結束鐘聲響起後仍逾時作答。

處理方式

- 制止一次後停止：記違規 2 點或扣一級分。
- 制止一次後仍不從：不予計列等級或不予計級分。

常見的違規事項(三)

違規事項



攜帶或使用非應試用品。

- 妨害考試公平之用品。(無論是否使用)
- 具有傳輸、通訊、錄影、照相、計算功能或發出聲響之用品。(無論是否使用或發出聲響)

可攜帶電子錶，但務必解除響鈴或整點報時功能。

處理方式

- 未涉及舞弊：記違規 2 點或扣一級分。
- 涉及舞弊：不予計列等級或不予計級分。

常見的違規事項(四)

違規事項



考試期間，放置於試場前後方之非應試用品發出聲響。

1. 行動電話不得攜入試場。
2. 若不慎攜入應於考試開始前置於試場前後方。
3. 務必關機，並解除鬧鐘設定。

處理方式

➤ 記違規 1 點或扣一級分。

違規對免試入學的影響

不予計列等級或不予計級分

- 違規科目無法獲得免試入學比序之積分。

違規記點

- 記違規 1 點者，扣免試入學比序之教育會考總積分的 1%；記違規 2 點者，扣教育會考總積分的 2%。

各招生區不同。

寫作扣級分

- 影響寫作測驗對應免試入學比序之積分。

應試用品建議

考生可使用透明墊板，但不得有圖形或文字印刷於其上（廠牌標誌除外）。

可攜帶

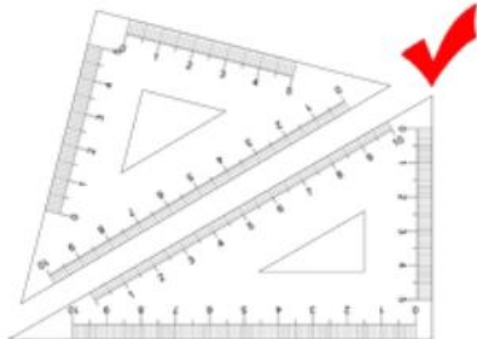
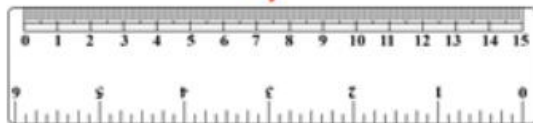

1. 考生應試數學科時
(1) 不得攜帶量角器
或附量角器功能之文
具。

- (2) 所攜帶之直尺或
三角板僅能標有量測
用刻度及數字（廠牌
標誌除外），惟數字
不可有根號。

應試數學科
不可攜帶

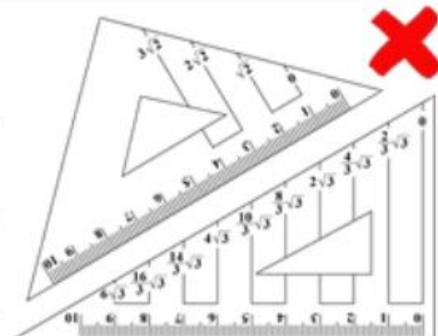
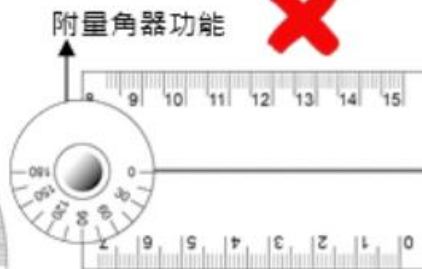
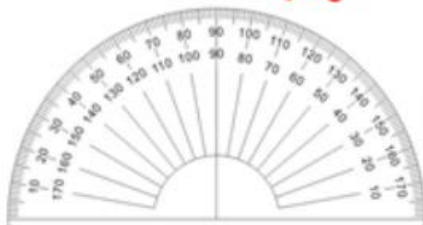

應試用品建議

1. 考生不得攜帶非應試用品進入試場。

2. 非應試用品舉例如下：

(1) 妨害考試公平之用品：如教科書、參考書、補習班文宣品、**計算紙**等。

(2) 具有傳輸、通訊、錄影、照相、計算功能或發出聲音之用品（如：智慧電子辭典、多媒體播放器材（如：MP3、MP4等）、鬧鐘、電子鐘、呼叫器、收音機等。

會叫會發光就不行

應試用品建議

✎ 作答用不到的物品，就不要帶。

✎ 文具的選擇：夠用就好。

請務必留意
114年簡章規定

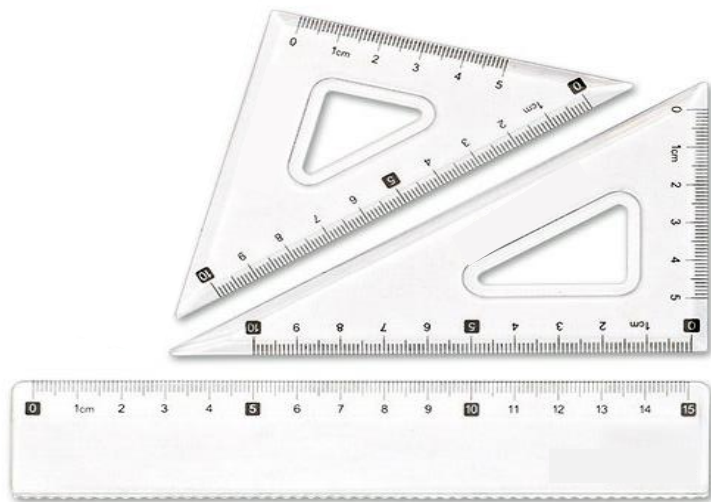

建議攜帶：功能基本、樣式簡單

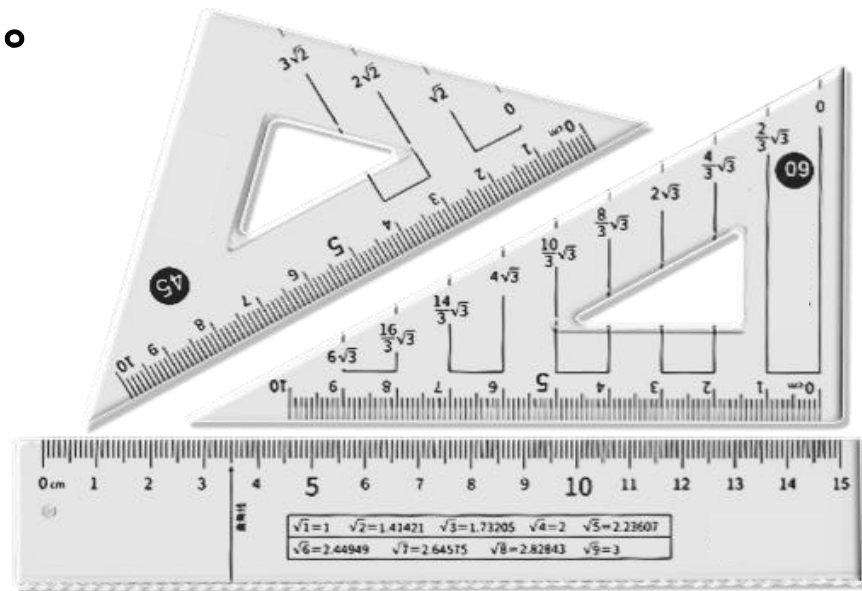

禁止攜帶



為避免疑慮，請在休息時間再喝水



考生



考中

1. 7:30-8:00抵達大同高中後先至一樓休息區簽到+交手機
2. 個人隨身物品可放置五常休息區
3. 溫書→試場教室；詢問問題→一樓五常休息區。勿高聲交談或討論答案，以免干擾其他同學。
4. 每科考前皆須檢核答案卡准考證號是否與自己的准考證一致。
5. 若有冷氣過冷、雜音等現場問題請即時與監試人員反應
6. 因「英聽」前休息時間僅30分鐘，請避免離開試場教室。

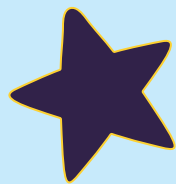

考生



用餐

1. 至一樓五常休息區(團訂)或門口(家長送)領取便當
2. 可在試場教室or五常休息區or室外空間用餐。
3. 在試場層請保持安靜。
4. 用餐時避免交談。
5. 垃圾廚餘丟到一樓穿堂，請依指示做好垃圾分類。
6. 用餐完畢請充分休息。
7. 大同門口到試場教室有很長一段距離，用餐時間短暫，請避免外出

若天氣許可
可室外用餐
請注意時間





Thank you!
祝大家考運昌隆

